

КАМЕННЫЙ ГОСТЬ.

Дѣйствіе первое.
Картина первая.
Монастырская ограда.

Moderato.

Донъ Жуанъ.

Ноты с сайта www.notarhiv.ru

Лепорелло.

нар

p

Донъ Жуанъ.

Дож - де - мя но - чи здѣсь.

Уфъ!

на - ко - нецъ до - сти - гли мы во -

ротъ Ма - дри - та.

Ско - ро я по - ле - чу по

p

у - ли - цамъ зна - ко - мымъ,

у - сы пла - щемъ за - крывъ,

а бро - ви шля - пой.

Какъ ду-ма-ешь, у-знать ме-ня не-льзя? Да, Донъ Жу-а-на му-дре-

но при-знать. Та-кихъ какъ онъ та-ка-я безд-на!

Шу-тишь, да ктожъ ме-ня у-зна-етъ?

Пер-вый сто-ро-жъ, ги-та-на, и-ли

пья-ный му-зы-кантъ, иль свой-же братъ на-халь-ный ка-ва-леръ въ пла-

щъ, со шпа-го-ю подъ мыш-кой, въ ма-скѣ. Что за бѣ-да, хоть и у-

Д. Жуанъ.

зна-ютъ! Толькобъ не встрѣтил-ся мнѣ самъ ко-роль, а впрочемъ

Лепорелло.
я ни-ко-го въ Мадридѣ не бо-юсь! А за-в-тра-же до ко-ро-

ли дойдетъ, что Донъ Жу-анъ изъ сыл-ки са-мо-воль-но въ Ма-дридѣ я-вил-ся?

Донъ Жуанъ.
чтожъ тог-да, ска-жи-те онъ съ ва-ми сдѣ-ла-етъ? Пошлетъ на-

(шутливо)
зая! ужъ вѣр-но го-ло-вы мнѣ не от-ру-бятъ вѣдь я не го-су-дарст-вен-

ный пре - ступ-никъ! Изъ ми-ло-сти ко-мнѣжъ ме-ня от - сю-да онъ вы-слайъ

онъ хо - тѣлъ ме-ня отъ мще - нья се - мы у - би - та - го спа - сти.

Ну

Донъ Жуанъ.

чтожъ! ся - дѣли бы се - бѣ спо - кой - но тамъ! Слу - га по - корный! я ед -

ва, ед - ва не у-меръ тамъ отъ ску - ки. Что - за лю - ди! Что - за зем -

ля! А не-бо то-чно дымъ. А жен-щи-ны! да

я не про - мѣ - ня - ю, вотъ ви - дишь - ли мой ле - по - рел - ло пос -

лѣ-дней Ан - да - лу - зі - и крестъ - ян - ки на пер - - выхъ та - мош нихъ кра -

са-вицъ, пра - во! О - нѣ сна - ча - ла пра - ви - ли - ся мнѣ гла -

за - ми си - ни - ми, и бѣ - ли - зно - ю, и скромность - ю, а

пу - ще но - виз - но - ю Но сла - ва Бо - гу,

ско - ро до - га - дал - ся, у - ви - дѣлъ я что съ ни - ми грѣхъ и

знать ся, въ нихъ жиз - ни нѣтъ, все ку - клы во - ско вы - я а на - ши!

più mosso.

Темпо I.

Но по - слу - шай, а - то

мѣсто зна - ко - мо намъ. Уз - налъ ли ты е - го?

Какъ не у - знать? Ан - то нѣвъ мо нас - тырь мнѣ па - мя - тенъ! Бз -

жа - ли вы сю - да, а ло - ша - дей дер - жалъ я въэ - той ро - шъ. Прок -

ля - та - я при - звать - ся должность! вы при - ят - нѣ - е здѣсь вре - мя про - во -

(Задумчиво) Донъ Жуанъ.
ди - ли чѣмъ я, по - вѣр - те! Бѣд - на - я И - не - за - е - е ужъ

нѣтъ Какъ я лю - билъ е - е! И - не - зу... чер - но

гла-зу - ю! Ну, пом - - ню. Три мѣ-ся-ца у - ха-жи-ва-ли

ВЫ за не - ю: на - си - - лу то по - могъ лу - ка - вѣй!

Въ I - ю - лѣ...

Un poco meno mosso.

Но - чью Чуд - ну - ю при -

ят - ность я на - хо - дилъ вѣе - . я пе - чаль-номъ воз - рѣ

и въ по - мер - . твѣ-лыхъ губ - нахъ! Э-то странно;

ты, ка-жет-ся, не на-хо-дилъ е-е кра-са-ви-цей? И точ-но

ма-ло бы-ло въ ней ис-тин-но пре-крас-на-го. Гла-за, од-ни гла-за, да

Темпо I.

взглядъ! Та-ко-го взгляда ужъ ни-ког-да я не встрѣ-чалъ!

А го-лосъ у ней былъ тихъ и слабъ какъ у боль-ной.

А мужъ е-я былъ не-го-дѣй су-ро-вый - уз-налъ я

Лепорелло.

поз. дно Бѣ - да - я И - не - за! Чтожъ? вслѣдъ за нею дру -

(въ задумчивости)

Пра - вда!

гі - я бы - ли. А жи - вы бу - демъ, будутъ и дру -

Più mosso.

И то.

гі - я. Те - перь, ко - то - ру - ю въ Ма - дри - тѣ о -

О. Ла - у - ру! Я прямо къ ней бѣ - гу я - виться

тыс - ки - вать мы бу - демъ

къ ней пря-мо въ дверь: а ес-ли кто ни-будь ужъ у не-

Дѣ-ло!

е про-шу въ ок-но пры-гнуть!

Ко-неч-но. Ну! раз-ве-се-

ли-лись мы. Не дол-го насъ по-кой-ни-цы тре-во-жатъ.

Tempo I.
Монахъ.

Più moderato.
(входитъ монахъ)

Лепоре-ло.

Сей-часъ о-на при-

Кто къ намъ и детъ.

Темпо I.

Ѣ деть сю-да. Кто вы, не лю-диль Дон-ны Ан-ны?

Нѣтъ, са-ми по се-бѣ мы го-спо-

sf

Донъ-Жуанъ.

А ко-го вы ждете?

Монахъ.

Лепорелло.

да. Мы здѣсь гу-ля-емъ! Сей

Più moderato.

часъ долж-на прі-ѣ-хать Дон-на Ан-на на муж-ни-ну гроб-ни-цу

f

Темпо I. Донъ Жуанъ.

Донна Ан-на де Сольва? какъ, су-пру-га ко-ман-до-ра? у-

sf

би-та-го... не пом-ню кѣмъ? Монахъ.
Раз-врат-нымъ, без-со-вѣстнымъ, без-божнымъ Донъ Жу-

а-номъ. Лепорелло.
О-го, вотъ какъ! мол-ва о Донъ-Жу-а-нѣ и въ мирный мо-нас-

Монахъ.
Онъ вамъ зна-
тырь про-ни-кла да-же. От-шель-ни-ки хва-лы е-му по-ютъ!

комъ быть мо-жетъ? Е-го здѣсь
Намъ, ни-ма-ло А гдѣ-же онъ те-перь?

Депорелло.

нѣтъ, онъ въ ссы - лѣ, да - ле - ко. И сла - ва Бо - гу! чѣмъ

да - лѣе тѣмъ луч - ше. Всѣхъ бы ихъ, раз - врат - ни - новъ, въ о - динъ мѣшокъ, да

Донъ Жуанъ.

Депорелло.

въ во - ду! Что, что ты врешь? Мол.

(Чуяетъ)

чи - те, я на - - роч - - - но!

Донъ Жуанъ.

Такъ здѣсь по - хо - ро - ни - ли ко - ман -

Più moderato.

до-ра? Монахъ.
Здѣсь. Па-мятникъ же - на е - му воз - дыг-ла, и при - ѣз - жа - етъ каж-дый
день сю - да за у - по - кой ду - ши е - го мо - лить - ся и пла - кать.

Темпо I. Донъ Жуанъ.

Что за стран-на - я вдо - ва! Не да-ромъ же по - кой - ный былъ рев -

нивъ: онъ дон-ну Ан-ну въ за-пер - ти держалъ: ник - то изъ насъ не ви-ды-валъ е -

Монахъ. Più moderato.

е. И не дур - на? Мы кра-со-то - ю женщ-кой, от -

ше-ль-ни-ки, прель-щать-ся не долж-ны, но мгать грѣш-но не мо-жетъ и у-

***) Донъ Жуанъ. Темпо I.**

Я съ не-ю-бы же-лалъ по-го-во-
годникъ въ кра-съ е-я чу-десной не соз-нать-ся.

рять. А

О, дон-на Ан-на ни-ко-гда съ му-щи-ной не го-во-рять.

(подходить подъ благославление)

съ ва-ми, мой о-тецъ?

Со мной, и-но-е дѣ-ло я мо-

*) Написано карандашѣмъ во время болѣзни.

Andantino.

Донна Анна (входитъ) Moderato.

Отецъ мой

нахъ. Да вотъ о-на.

о-то-при-те

(Уходитъ въ монастырь. Донна Анна идетъ за монахомъ.)

Сей часъ се-нью-ра я васъ о-жи-далъ.

Poco più mosso.

Е

Что ка-ко-ва?

е совсѣмъ не вид-но подъ ѿ-тѣмъ вдо-вѣмъ, чер-нымъ по-кры-

ва - ломъ. Чуть у - зень - ку - ю пят - ку я за - мѣ - тилъ.

Лепорелло. **Темпо I.**

До - волю - но съ васъ. У васъ во - о - бра - же - нье въ ми - ну - ту до - ри -

су - етъ о - сталь - но - - е. О - но у васъ про - вор - ный жи - во -

ше - ца. Вамъ все рав - но, вамъ все рав - но, съче - го - бы ни на -

чать събро - вей - ли, съ ногъ ли. **★) Донъ Жуанъ.** Слушай, Ле - по - рел - ло; я

*) Изъ всей оперы, покойный Даргомыжскій не успѣлъ окончить только эту сцену. Начиная съ выноски, по его желанію сцена окончена П. Кюи

сѣ не - ю по - зна - комлюсь.
(про себя)

Вотъ е - ще! Ку - да какъ нуж - но!

Poco meno mosso.

Му - жа по - ва - лилъ, да хо - четъ по - гля - дѣть на вдовъ - и сле - зы. Без -

mf

Темпо I.

Од - на - ко ужъ и смер - клось. По - ка лу - на надъ на - ми не взо -

со - вѣстный!

p

пла и вѣсѣлтый сум - ракъ тѣмы не о - бра - ти - ла, вой -

(уходить.)

десть въ Мадритъ.

Ис - панскій грандъ, какъ воръ, ждетъ но - чи, и лу -

ны бо - ит - ся;

Бо - же!

Про - кля - то - е жи - тье.

Да

(жалобно)

долголь будетъ мнѣ съ нимъ во - зить - ся.

Пра - во

(уходить)

силъ ужъ нѣтъ.

Картина вторая.
Комната. Ужинъ у Лауры.

Allegro.

Allegretto.

Первый гость.

Кля-нусь те-бѣ, Ла-у-ра, ни-ког-да съ-та-нимъ ты со-вершенствомъ не и-

гра-ла! какъ роль сво-ю ты вѣрно по-ня-ла! Второй гость.
Какъ раз-ви-ла е-е! съ ка-ро-ю

Первый гость.

Лаура.

съ-ка-кимъ ис - кус-твомъ!

Да,

мнѣ у - да -

си - лой

ва - лось се - го - дня

каж - до - е движе - нье,

сло - во.

Я

воль - - но пре - да - ва - лась вдо - хно - - ве - нью. Сло - ва ли -

лись,

какъ

буд то

ихъ

рож - да - ла

Не

Перый гость.

па - - мять роб - ка - я, но серд це.

Правда.

Да и те-перь гла - за тво - и блестятъ И ще - ки раз - го - рѣ-лись —

не про - хо-дитъ въ те-бѣ вос-торгъ. Ла - у - ра, не да -

вай ос - тить е - му без - пло-дно: спой, Ла - у - ра, спой что ни-будь!

(♩ = ♩.) Лаура.
По-дай-те мнѣ ги-та-ру.

Allegro.

0 дѣ-ла-сь ту - ма-номъ Гре - на - да, все — дремлетъ во - кругъ

все — ма-нитъ къ сви-да-нью. От - крой же вен - та - ну Эль - ви - ра не —

мед - ли другъ мой ми-лый часть люб - ви у - ле - та-етъ на - прасно!

Вънѣ - момъ — о - жи да-нии том - лю-ся — я страстью, не

бой - ся другъ ми - лый мракъ насъ со - кро-етъ отъ воз-ровъ ко - вар - ныхъ ! — Въ вос -

тор - - - гъ без - молвномъ Въ обь - я — — — — — ти - яхъ стра - сти за -

pp *cresc.* *sf*

бу - демъ мы вре - мя за - бу - демъ за - бо - ты мир - скі - я.

Но

Meno mosso. *ten.* что же ты медлишь Эль - ви - ра? иль страхъ без - раз - судный вла -

p *ten.*

a tempo

дѣ- етъ то - бо - ю? Пылаиуъ лоб - заиуеуъ друтъ ми - лый на вѣ - ги е -

*ritenuto**a tempo*

го за - глу - шу - я!

Allegretto.

Гости. Бра-во! Бра-во! Бра-во! Чуд-но, без-по-доб - но!

Бра-во! Бра-во! Бра-во! Чуд-но, без-по-доб - но!

Первый гость.**Второй гость.**

Бла-го - да - рямъ, во.

О, бра-во! бра-во! О без-по - доб...

шеб-ни-ца! Ты серд-це ча-ру-ешь намъ. Изъ нас-лаж-де-ній жиз-ни Од-ной люб-

ви му-зы-ка ус-ту-па-етъ: Но и лю-бовь ме-ло-ді-я. Взгля-ни:

Poco ritenuto *a tempo*

Самъ Кар-лосъ тронуть, твой у-грюмы гость! Второй гость.

Какі-е зву-ки! И сколько

Лаура. Донъ Жу-а-на.

Первый гость. А чьи сло-ва, ла-у-ра? Донъ Кар-лосъ

сколь-ко въ нихъ ду-ши! Что? Донъ Жу-

тrem.

Лаура.

riten.

Ихъ со-чи-нилъ ког - да - то Мой вѣр - ный другъ, мой вѣ-тренный лю-бовникъ.

ангъ.

Твой

a tempo

Лаура.

Poco più mosso.

Ты съ-ма-еишь! Да я сей-

Донъ Жуанъ безбожникъ и мер-завецъ: А ты, ты ду - ра.

часъ ве-лю те бя за - рѣ-зать Моимъ слугамъ, хоть ты испанскій грандъ. Донъ Карлосъ (встаётъ)

30.

Первый гость

ви - - - же ихъ

Ла - у - ра

не-рестань

dim. *sf* *p* *sf* *sf*

Темпо I.

Донъ Карлосъ не сердись о. на за-бы-ла...

sf *sf* *p*

Лаура.
Poco più mosso.

Что? что Жу-анъ, на по-е-дин къ, чест-но, у-билъ е-го род-

sf *sf* *sf* *sf*

Темпо I.

на-го бра-та? Прав-да жаль, что не е-го! Донъ Карлосъ. А

Я глупъ, что о-сер-

p

га? самъ соз-на-ешь-ся что ты глупъ Ну, по-ми-

дл-ся!

sf *sf* *p*

Росо meno mosso.

рим-ся.

Ви-но ватъ ла-у-ра, прости ме-ня, но зна-ешь не мо-гу я

А ви-но-ва-таль я что без-пре-

слышать э-то и-мя рав-но-душ-но.

стан-но мнѣ на я-зыкѣ при-ходитъ э-то и-мя

Первый гость.

Ну

въ знакъ что ты со-всѣмъ ужъ не сер-ди-та ла-у-ра спой е-ще!

pp *p* *p*

mf *p*

Allegretto.

Лаура.

Да, на про - ща - нье —

по - ра, ужь ночь!

Но что же я спо - ю?

а! слу-шайте:

Allegro.

The first line of the song. The vocal line begins with a tenor (*ten.*) range. The piano accompaniment is in 4/4 time, key of B-flat major. Dynamics include *p* (piano) and *sf* (sforzando).

Я здѣсь И - не - зилъ - я Я здѣсь подъ ок - номъ Объ - я - та Се -

The second line of the song. The vocal line continues with a tenor (*ten.*) range. The piano accompaniment is in 4/4 time, key of B-flat major. Dynamics include *p* (piano) and *sf* (sforzando).

вилъ - я И мракомъ и сномъ Ис - пол - ненъ от - ва - гой О - ку - танъ плащомъ Съ ги -

The third line of the song. The vocal line continues with a tenor (*ten.*) range. The piano accompaniment is in 4/4 time, key of B-flat major. Dynamics include *p* (piano) and *sf* (sforzando).

та - рой и шна - гой Я здѣсь подъ ок - номъ Ис - пол - ненъ от - ва - гой О - ку танъ пла - щомъ Съ ги -

a tempo

та - рой и шна-гой Я здѣсь подъ ок - номъ.

Poco meno mosso.

Ты спишь

ли Ги - та-рой те - бя раз - бу - жу Про - снет - ся ли

старый Ме - чемъ у - ло - жу! Шел - ко - вы - я пе - тли

a tempo

Къо : ко - - - - - шку при - вѣсь Что

accelerando

ме - - - - - длишь что медлишь Ужъ нѣтъ ли со -

ritard.

пер - ни - ка здѣсь Ужъ нѣтъ ли со - пер - ни - ка ужъ

cresc. *dimin.*

Темпо I.

нѣтъ ли со - пер - - - ни - ка здѣсь.

ten.

Я здѣсь И - не - зиль - я Я здѣсь подъ ок - номъ Объ - я - та Се -

ten.

виль - я И мра-комъ и сномъ, Ис - пол-ненъ от - ва - гой О - ку - танъ пла -

Poco ritardando

щомъ Съи - та - рой и шпа - гой Я здѣсь полъ ок - номъ, Ис - полненъ от - ва-гой. О .

a tempo

кутанъ пла - щомъ Съи - та - рой и шпа-гой Я здѣсь полъ ок - номъ.

Гости. Пре -

Пре -

Allegretto.

лестно, прелестно без - - по-доб - но.

лестно, прелестно без - - по-доб - но.

Второй гость.

Ка-кі-е зву-ки! и сколько

Ла у ра.

Гости.

Прощай тебѣ госпо - да.

Прощай Ла - у - ра прощай про - щай Ла-у - ра!

ска-ть...

про щай про-щай Ла-у - ра!

Poco meno mosso.

(ВЫХОДИТЬ)

ff *pp* *ff* *pp*

Allegro.

Лаура (останавливаетъ Донъ Карлоса.)

Moderato non troppo.

Ты, бѣ-ше-ный, ос - танься у ме -

ня: ты мнѣ по - нра-вил-ся! ты Донъ Жу - а - на на - помнилъ мнѣ, какъ вы-бранилъ ме -

ня и стиснулъ зу - бы съскрежетомъ!

Донъ Карлосъ.

Счаст - ли-вещъ! И ты е-го лю-

(Лаура дѣлаетъ утверди тельный знакъ)

О - чень Вьсі - ю ми-ну-ту?

би - ла? о - чень? И лю-бишь и те - перь?

Meno mosso.

ritenuto

Andantino.

нѣтъ, не люб - лю мнѣ двухъ любить не - лзя Те - перь люблю те - бя!

Cantabile.
Скажи, ла -

нар *pp*

Ось-мнадцать лѣтъ

у - ра, ко - то рый годъ те - бѣ? Ты мо - ло - да!

и будешь мо - ло - да е - ще лѣтъ пять иль шесть! — Вокругъ те -

бя е - ще лѣтъ шесть о - ни толпятся бу - дутъ те - бя лас - кать ле - лѣтъ

p

и дарить, И се-ре-на-да-ми ноч-ны-ми тѣ-шить, и за те-

бя другъ дру-га у-би-вать на пе-ре-крѣст-кахъ ночь-ю

Но ког-да по-ра пройдетъ, ког-да гла-за тво-и впа-дутъ? И

вѣ-ки сморщась почер-нѣ-ютъ; И сѣ-ди-на вѣ-ко-сѣ тво-ей мель-

кнетъ и бу-дутъ на-зы-вать те-бя ста-ру-хой? Тог-

Poco più mosso.

poco più Тог - да?... За - чѣмъ объ этомъ думать? что за разго - воръ.

да, что скажешь ты?

f *pp* *sf*

Иль у те - бя всег - да та-кі - я мы - сли? При-

p

Poco più mosso.

ди, от-крой бал-конъ.

pp *f* *sf* *sf*

Andantino.

Какъ не-бо ти-хо не

p *sf* *p*

движимъ теплый воз-духъ. Ночь ли - мо-номъ и лавромъ пахнетъ

я яр-ка-я лу - на блес - титъ на си-не-въ гус той и

тем - ной П сто - ро - жа кри - чатъ про -

Ц.р. л.р. Ц.р. л.р.

тяж - но: „Я -

сно! я - сно!“

Ц.р.

А да-ле - ко, на об-ве-рѣ въ Па - ри - жѣ быть мо - жетъ

pp *p* *cresc.* *mf* *p*

не - бо ту - ча - ми по - кры - то, хо - лод - ный

accelerando *rosso*

дождь и деть и дождь и - деть, и

a *rosso*

въ - - - теръ ду - - - етъ! А

f *f* *sf*

Moderato.

на-мъ ка-ко-е дѣ-ло? Слу-шай Карлосъ, я тре-бу-ю что-бъ у-лыб-

ну-ся ты! Ну то-то-жъ

Донъ Карлосъ.

Ми-лый де-монъ. (Стучатъ)

accelerando **Allegro.**

Донъ Жуанъ (за сценой)

Гей Ла-у-ра!

Лаура.

Кто тамъ?

Ла-у-

Лаура.

Кто тамъ?

Ла-у-

Лаура.

Кто тамъ?

Ла-у-

чей э - то го - лось! у -

ра! о - то - при!

(Отворяетъ двери. Входитъ Донъ Жуанъ.)

же - ли? Бо - же!

accelerando (вбѣгаетъ ему на шею)

Донъ Жуанъ. Донъ Жу - анъ! Донъ - Жу - анъ! Донъ Карлосъ

здрав - ствуй! здрав - ствуй! Какъ, Донъ Жу

Донъ Жуанъ.

анъ? Ла -

у - ра! ми - лый другъ!

ad libit.

f

Più Allegro.

Кто у те-бя, Ла - у-ра? Донъ Карлосъ.

Я, ————— Донъ Кар - - - лосъ

f

Донъ Жуанъ.

Вотъ не - ча - ян - на - я встрѣ - ча! я

p

Лаура.

зав-тра веськътвоимъ у - слу - гамъ. Донъ Кар.лосъ не-ре-

Нѣтъ, ————— те - перъ сей - часъ

f

станьте, Вы не на у-лицѣ, вы у ме-ня! Из - воль - те выд - ти

Ну чтожъ? я

воль!

жду; вѣдь ты при шпа -

Донъ Жуанъ.
гѣ! Е-жели те - бѣ не тер - пит - ся из -

Лаура.
Ай, Жу - анъ!

воль!

Allegro. (дерутся на шпагахъ)

Moderato.

(Донъ Карлосъ падаетъ.)

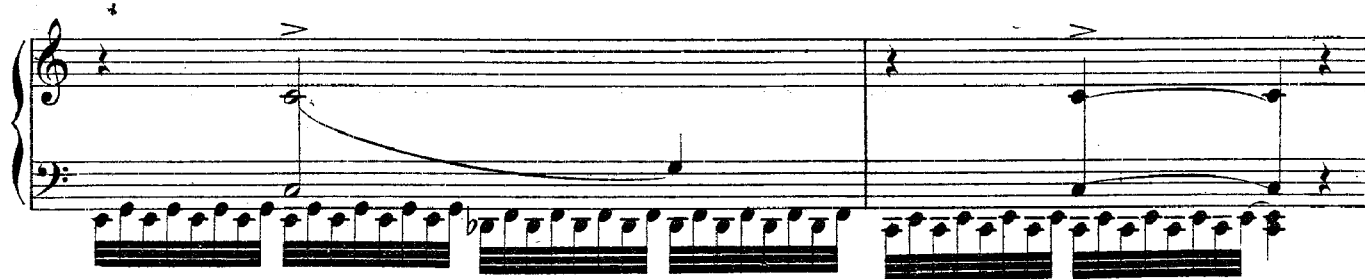

Лаура. **Moderato.** **Più vivo.**

Донъ Жуанъ. Что тамъ?

Вста - вай, Ла-у-ра, кон-че-но.

p *mf* *f*

Allegretto.

У - битъ? Пре - красно! въ ком - на - тѣ мо - ей! Что дѣ-лать мнѣ те - перь, по -

sf *p*

вѣ-са, дьяволъ ку - да я вы-брошу е - го ?

(Осматриваетъ тѣло) Быть можетъ онъ живъ е - ще

f *p*

Лаура.

(на коѣняхъ у тѣла)

Да! живъ! гля - ди про - кля - тый Ты пря-мо въ сердце ткнулъ, не - бось, не

p *sf*

ми-мо. И кровь пойдетъ изъ тре-угольной ран-ки А ужъ не ды - шеть

p *sf*

ка-ко - во ? Охъ Донъ Жуанъ, До - сад-но, пра-во

Что дѣлать Онъ самъ то-го хо-тѣлъ.

p *sf* *sf*

Въч - ны - я про - ка - зы А все не ви - но - ватъ.

От - ку - да ты? Дав - но ли здѣсь

Я толь - ко что при - вѣхалъ, И

И вспомнилъ тотъ - часъ о своей Ла -

то ти - хонъ - ко я вѣдь не про - щенъ

у - рѣ? Что хо - ро - шо то хо - ро - шо! Да пол - но, не вѣ - рю я.

Донъ Жуанъ.

Ты ми-мошелъ слу-чай-но и домъ у-ви-дѣлъ. Нѣтъ, мо-я Ла-у-ра, спро-

си у Ле-по-рел-ло Я сто-ю за го-ро-домъ, въ про-кля-той вен-тѣ.

(Цѣлуетъ Лауру) Лаура.

Я Ла-у-ры при-шелъ ис-кать въ Ма-дри-тѣ! Другъ ты мой!

(какъ будто опомнившись, слегка
отталкиваетъ его.)

По-стой, при-мерт-вомъ!...

Что намъ дѣлать

Донъ Жуанъ.

снимъ? Ос-тавь е-го пе-редъ раз-свѣ-томъ, ра-но, я вы-не-су е-го, подъ э-пан-

Лаура.

че ю, И по-ло - жу на пе - ре - крѣст-кѣ. Толь-ко смо - три чтобъ не у -

ви-дѣ-ли те - бя. Какъ хо-ро-шо ты сдѣлалъ, что я -

вил-ся од - ной ми-ну-той поз-же! у ме - ня Дру - зья тво-и здѣсь у - жи-на-ли.

Донъ Жуанъ.

Толь-ко что вышли вонъ! Когдабъ ты ихъ за - сталъ! Ла -

у - ра! и дав - но е - го ты

Лаура.

лю - бишь Ко - - го? ты

Донъ Жуанъ.

бре - - - - дишь Нѣтъ А сколь-ко разъ, ска -

Лаура.

жи, ты мнѣ у - спѣла из - мѣ - нить въ мо-емъ от - сут-стві-и? А

Донъ Жуанъ.

(смотреть ей въ глаза)

ты, по - вѣ-са? ска - жижъ - Нѣтъ, пос-лѣ пе-ре-го-воримъ

(обнимаются и оба уходятъ въ боковую комнату)

(обнимаются и оба уходятъ въ боковую комнату)

Maestoso.

p *ff*

(Набросокъ Даргомыжскаго.)

Moderato.

(Занавѣсъ медленно опускается)

ДѢЙСТВІЕ ВТОРОЕ.

Памятникъ командора.

Входитъ Донъ Жуанъ. Переодѣтъ монахомъ.

Moderato.

Донъ Жуанъ.
ten.

Всѣ къ луч-ше-му.

Не - ча - ян - но у-бивъ Донъ

Кар-ло-са, от-шель-никомъ сми-реннымъ я скрылся здѣсь —

и

ви-жу всякій день мо-ю пре-лестную вдо-ву

и е-ю, мнѣ кажет-ся за-мѣченъ.

до сих поръ чи - ни-лись мы другъ съ другомъ: но се -

го - дня пу-шу-ся въ раз-го-во-ры съ ней, по - ра Съ че - го на-чну?

„О-смѣ-люсь“... и..ли нѣтъ.

„се-и-ю - ра“... Ба, что въ го-ло-ву придетъ то и на-чну, безъ

пре-ду - го - то - вле - ній, им-про-ви - за - то-ромъ лю - бов - ной пѣ - ни!

По - ра бы ей при - ѣ - хать. Безъ не - я, я ду - ма - ю, ску -

ча - етъ ко - ман - доръ ка - кимъ онъ здѣсь пред - ставленъ ис - по - ли - номъ! ка - кі - я

пле - чи ! Что - за гер - ку - лесь! А

самъ, по коинику, малъ былъ и ще - ду - шень; здѣсь, ставъ на пы - поч - ки. не могъ бы

ру - ку до сво - е - го онъ но - су до - тя - нуть.

cresc. *ff*

Ко - - гда за бес - курь - я - ломъ мы со - -

пились, на - - ткнул - ся мнѣ на шпа - гу онъ

ff *sf*

и за - меръ, какъ на бу - лав - кѣ стре - ко - за:

p

А былъ онъ гордъ и смѣль, и духъ и - мѣль су - ро - вый

pp *sf* *p*

Andantino.

А! вотъ о - на.

Входитъ Донна Анна.

Донна Анна (въ сторону)

О - пять онъ здѣсь!

О - тецъ мой, я раз-вле - кла васъ

Донъ Жуанъ.

въ ва-шихъ по - мы - шлень-яхъ про - сти - те. Я про-сить про - ще-нья долженъ у

васъ, се-нью - ра. Мо-жетъ я мѣ-ша-ю пе - ча - ли ва-шей во-ль-но из - ли -

Донна Анна.

Нѣтъ, мой о - тецъ: пе - - чаль мо -
 Донъ Жуанъ.
 вать - ся

f

я во мнѣ при васъ мо - и мо

p

литвы могутъ къ не - бу сми - рен - но воз - но - сить - ся я про - шу и васъ со - е - ди -

Più mosso.

нить свой го - лось съ ни - ми

Мнѣ, мнѣ молигъ - ся съ ва - ми, Дон - на Ан - на!

Донъ Жуанъ.

И не-до-сто-инъ у-ча-сти та-кой Я не дер-зну по-рочны-ми у-

poco ritard. **Andantino.**
ста-ми Моль-бу свя-ту-ю ва-шу пов-то-рять, Я толь-ко из-да-ли

сбла-го-го-вѣнъ-емъ Смотрю на васъ, ко-гда, склонившись ти-хо,

Вы ку-дри чер-ны-я на мраморъ блѣдный Раз-сы-плете

Кларн.
ritard.

Moderato.
и мнит-ся мнѣ Что тай-но гро-бни-цу о-ту ангель по-сѣ-тилъ Въ сму-

p

шен - - - номъ серд - цѣ я не о - брѣ . .

та - ю То - гда мо - ле - ній. Я ди -

влюсь без - - мол - - вно И

accelerando

ду - ма - ю: сча - стливъ, чей хлад - ный

sf *acceler.*

un poco più mosso

мра - моръ Со-грьѣ е - я ды - ха-ні-емъ не - бе - снымъ И о - кро -

sf *p*

Ка - ки - я рѣ - чи стран - ны -
 плень люб-ви е - я сле - за - ми.

Un poco più mosso.

я Но... вы за - бы - ли...
 Се-ньо-ра! Что? что не до -

стой-ный от-шельникъ я? что грушный го-лосъ мой не дол - - женъ

Донна Анна.
 здѣсь такъ гром - ко раз - - да - вать - ся? Мнѣ

Д. Жуанъ.

по - ка - за - лось... я... не по - ня - ла... Ахъ

Донна Анна.

ви - жу я вы все, вы все у - зна - ли! Что? что я у -

Донъ Жуанъ.

lento ad libit.

зна-ла? Такъ я не мо - нахъ... У вашихъ ногъ про - щень - я у - мо -

Allegro.

Донна Анна.

ля - ю о бо - же! встанъ - те!...

встанъ - те!

Un poco più lento.

кто же вы?

Не - - сча - - стный жер - тва стра - -

Un poco più lento.

a tempo

О бо - - же мой!

- сти без - на - - де - - жной.

и здѣсь при э - томъ гро -

бѣ! По ди-те прочь!

Ми - ну-ту, Дон-на Ан-на, од - ну ми -

Е - сли... кто взои - ну - ту!

Ръ - шет - ка за - пер - та о -

дну ми - ну - ту!

Ну? что? че - го вы тре - бу - е - те?

Смер - ти!

pp

sf

pp

ff

ff

Донъ Жуанъ.

О, пусть у-мру сей - часъ

f

у ва - шихъ ногъ Пусть бѣд - ный

прахъ мой здѣсь же по - хо - ро - нять не

по - - - дѣ пра - - - ха ми - ла - го для васъ, не

pp

тутъ не близ - ко да - лѣ гдѣ-ни-будъ

тамъ у две - рей у са - ма - го по - ро - га чтобъ

ка - мя мо - е - го мо - гли кос - нуть - ся вы лег - ко - ю но -

гой и - ли о - деж - дой, ко - гда сю - да, на ѿ - той

гор - - - дый гробъ Прой - де - те ку - дри на - кло -

Донна Анна

нять и пла - - кать! Вы

f *pp*

Донъ Жуанъ.

Meno mosso.

не въсво - емъ у - мѣ И-ли желать кон - чи - ны, дон - на

mf

Ан - на, знакъ без - ум - ства? Ког - дабъ я былъ без - у - мецъ.

f *p*

Я-бъ хо-тѣлъ-бы живыхъ о - стать-ся, я-бъ и-мѣлъ на - деж - ду лю - бовь - ю

mf

un poco riten. *a tempo*

нѣжной тро-нуть ва - ше сер-дце; Ко - -гдабъ я былъ бе - зу-мецъ, я - бы

ritard.

но - чи сталъ прово-жать у ва - ше - го бал - ко - на тре - во - жа се - ре -

на - да - ми вашъ сонъ не сталъ бы я скрывать - ся

я, на - противъ, ста - рал - ся бы быть без - дѣ за - мѣ - чень ва - ми Ко -

Донна Анна.
гда бы я былъ без - у - мѣнь, я бы не сталъ стра - дать въ без - мол - ві - и... И

Донъ Жуанъ.
такъ - то вы мол - чи - те? Слу - чай, донна Ан - на, слу - чай у - влечь ме - ня

Донна Анна.

И

Не то, выбь ни-ко - гда Мо - ей печальной тай-ны не у - зна-ли.

Più moderato.

лю-би - те да - вно ужь вы ме - ня?

Да - вно, и-ли не-да-вно, самъ не зна-ю, Но

сътвой по-ры лишь толь-ко зна-ю цѣ-ну Мгно-вен-ной жи-зни, толь-ко

По-ди-те прочь, вы че-ло.

сътвой по-ры И понялъ я что значить сло-во счастье

Вѣкъ о - пас - ный я слу - - - шать

О - пас - ный, чѣмъ?

sf *pp*

васъ бо - - юсь.

Я за - мол - чу;

Донъ Жуанъ. *Un poco più lento.*

Лишь не го - ни - те прочь то - го, ко - му вашъ видъ

p

о - дна от - ра - да Я не пи - та - ю дер - зост - ныхъ на - деждъ,

я ни-че-го не тре-бу-ю, но ви-дѣть Васъ дол-женъ я, ко

Темпо I. Донна Анна.
гда у-же на-жизнь я о-сужденъ По-ди-те здѣсь не

мѣ-сто такимъ рѣ-чамъ, та-кимъ без-ум-ствамъ.

Зав-тра... ко мнѣ... при-ди-те; ес-ли вы кля

не-тесь хра-нить ко мнѣ та-ко-ежъ у-ва-жень-е я васъ при-

му, но... ве - че - ромъ... по - зднѣе я ни - ро -

pp

го не ви - жу съ той по - ры какъ ов - до - вѣ - ла

Ан - гелъ! Дон - на Ан - на, у

p *f*

тѣшь васъ Богъ, какъ са - ми вы се - год - ня у - - тѣ - ши - ли не -

p

По - - ди - те прочь.

счаст - на - го стра - даль - ца! Е - ще,

о - ду ми. - ну-ту!...

Донна Анна.
Нѣтъ, вид-но мнѣ уй-ти кътому жъ мо - лень - е мнѣ

въ умѣ ней-детъ. Вы раз-вле - кли ме - ня Рѣ - ча - ми

свѣт - - ски-ми отъ нихъ ужъ у - хо мо - е да - вно, да-вно от -

Піù agitato. Донъ Жуанъ.
вы - рло Зав - тра я васъ при - - му. Е - ще не смѣю

въ-рить, не смѣю еча - стью мо - е - му пре - дать-ся... И зав - тра васъ у -

Донна Анна.

Темпо I.

ви - жу! и неждѣсь и не у - крад - ко-ю? Да, зав - тра,

Донъ Жуанъ.

Донна Анна.

зав - тра Какъ васъ зо - - вутъ? Ді - е - го де Каль - ви - до. Про -

(Уходитъ.)

щай-те донъ Ді - е - го!

Донъ Жуанъ.

Ле-по -

Allegro moderato.

ре - ло! *sf* Ми - лый Ле - по -

Лепорелло (выбегает)

Что вамъ у - год - но?

f *sf* *p*

ре - ло, я счастливъ зав - тра ве - черомъ позд - нѣ - е

f *sf* *p*

Мой Ле - по - ре - ло... зав - тра приго - товь... я сча -

cresc *sf*

- стливъ какъ ре - бе - нокъ

Съ дон - ной Ан - ной вы го - во -

f

ри-ли! мо-жетъбыть, о - на ска - за ла вамъ два ла-ско-вы-я сю-на,

И - ли е - е бла - го - сло - ви - ли вы.

Нѣтъ, ле-по-ре-ла, нѣтъ, о-на сви -

данъ-е, сви - данъ - е мнѣ на - зна-чи-ла!

Не - ужъ то! О, вдо - вы!

Я счастливъ, я нѣтъ - готовъ; я радъ весь міръ об -

вѣ вы та - ко - вы.

(обнимаетъ Лепорелло.)

нар

pp

p

sf

sf

sf

ff

Лепорелло.

няты!

А ко ман - доръ?

Moderato assai.

Что скажетъ онъ объ э - томъ?

Донъ Жуанъ.

Ты ду - ма - ешь онъ ста - нетъ рев - но - вать? Ужъ вѣр - но нѣтъ,

Roco più vivo.

онъ че - ло-вѣкъ раз - - ум - ныи

И вѣр - но при - сми - рѣлъ, съ тѣхъ поръ какъ у - меръ

Moderato assai.
 Ле порелло.

Нѣтъ; пос-мо - три - те

Донъ Жуанъ.
 Чтожъ?

на е - го ста - ту - ю

Ле порелло.

Ка - жет - ся, на васъ о - на гля - дитъ _____ и

Сту-

сер - дит - ся !

пай-же, Ле-по-ре-лло, Про-си е - е по - жа-ло-вать ко миѣ

Нѣтъ, не ко миѣ, а къдоннѣ Ан-нѣ, Зав - тра

Ле-по-ре-лло. Ста-ту - ю въ го - сти звать! За - чѣмъ? Ужѣ

Д. Жуанъ.

вѣр - но Не для то - го, чтобъ съ не - ю го - во - рить.

Про-си ста - ту - ю зав-тра къдон-нѣ Ан-нѣ при-ти по поз-же

ве - че - ромъ и стать у две - ри на ча - сахъ.

Лепорелло.
О - хо - та вамъ шу - тить и съ кѣмъ!

Донъ Жуанъ.
Сту-пай же

Лепорелло.
Но...

Донъ Жуанъ.
Сту-

пай!

(Лепорелло боязливо (подходитъ къ статуѣ))

Лепорелло.

Пре - слав - на - я...

пре - красна - я...

ста - ту - я!

Мой ба-ринъ, Донъ Жу-анъ, по - кор-но

(бѣжить къ авансценѣ)

. проситъ По - жа-ловать...

Ей

бо - гу не мо - гу Мнѣ стра -

Донъ Жуанъ. (вынимаетъ шпагу) Ле поремло.

шно! Трусъ! вотъ я те-бя! По звольте, по - зволь - те

(приближается къ статуѣ)

(въ волненіи)

Мой баринъ, Донъ Жу-анъ, васъ проситъ

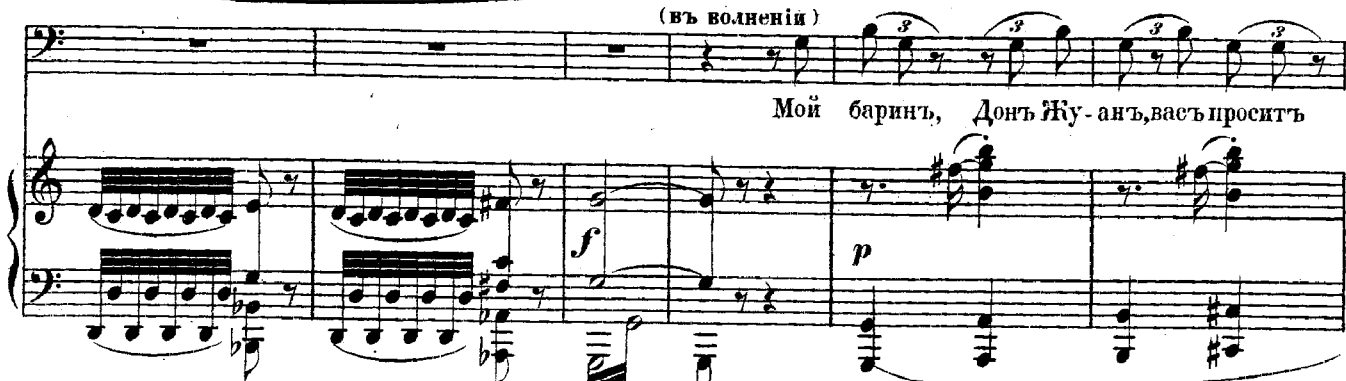

завтра Притти по - позже, въ домъ су пруги вашей И стать у...

у...

две - ри

(Статуя киваетъ головой въ знакъ согласія)

Allegro vivace.
 (Кричать)

Донъ Жуанъ.

Ай!

что тамъ?

Депорелло.

Ай

Ай, ай!

Ай!

Ай, ай!

Ум - - - ру.

Донъ Жуанъ.

Что

сдѣла - лось

съ то - бо - ю

Депорелло.

Ста -

(Киваетъ головой)

ту - я

Донъ Жуанъ.

Лепорелло.

Ты

кла-ня-ешь-ся?

Нѣтъ, нѣтъ!

Не

(Киваетъ головой)

Я, не я, о - на!...

Донъ Жуанъ.

Ка - кой ты вздоръ не-сешь!

Лепорелло.

По - ди - те са - ми

Донъ Жуанъ.

(Грозитъ пальцемъ)

(Лепорелло дѣлаетъ рукою знакъ въ смыслъ: пусть пойдетъ, пусть попробуетъ)

Ну, смот - рижь, бездѣльникъ!

Moderato.

Донъ Жуанъ съ надменностью подходитъ къ статуѣ.

Лепорелло остается на авансценѣ (на лѣвой сторонѣ)

Музыкальный фрагмент, включающий вокальную партию и фортепиано. Вокальная партия начинается с ноты G4, за которой следуют ноты A4, B4, C5, D5, E5, F#5, G5. Фортепиано играет аккорды и отдельные ноты, соответствующие вокальной линии.

Музыкальный фрагмент, включающий вокальную партию и фортепиано. Вокальная партия начинается с ноты G4, за которой следуют ноты A4, B4, C5, D5, E5, F#5, G5. Фортепиано играет аккорды и отдельные ноты, соответствующие вокальной линии.

Музыкальный фрагмент, включающий вокальную партию и фортепиано. Вокальная партия начинается с ноты G4, за которой следуют ноты A4, B4, C5, D5, E5, F#5, G5. Фортепиано играет аккорды и отдельные ноты, соответствующие вокальной линии.

Музыкальный фрагмент, включающий вокальную партию и фортепиано. Вокальная партия начинается с ноты G4, за которой следуют ноты A4, B4, C5, D5, E5, F#5, G5. Фортепиано играет аккорды и отдельные ноты, соответствующие вокальной линии.

Музыкальный фрагмент, включающий вокальную партию и фортепиано. Вокальная партия начинается с ноты G4, за которой следуют ноты A4, B4, C5, D5, E5, F#5, G5. Фортепиано играет аккорды и отдельные ноты, соответствующие вокальной линии.

Allegro molto.

0 Бо - - же!

sf mf

(Подходитъ къ Лепорелло)

Лепорелло.

Что? я го - во - рилъ...

(Возвращается къ статуѣ, осматриваетъ и ошупываетъ ее)

Уй - демъ, уй - демъ! (Уходягъ) *a tempo*

f *ritard.* *ff*

ДѢЙСТВІЕ ТРЕТЬЕ.

Комната Донны Анны.

Andantino.

Донна Анна.

Я при-ня-ла васъ, донъ Ди-е-го, толь-ко бо-

юсь мо-я не-чаль-на-я бе-сѣ-да скуч-на вамъ бу-детъ.

Бѣд-на-я вдо-ва, все пом-ню я сво-ю по-те-рю.

Сле-зы съ у-лыб-ко-ю мѣ-ша-ю какъ ап-рѣль...

Донъ Жуанъ.

Чтожъ вы мол - чи те? Наслаж - да - юсь мол - ча, глу - бо - ко, мыс - лью

быть на е - ди - нѣ съ пре - лест - ной дон - ной Ан - ной Здѣсь, не тамъ.

не при гроб - ни - цѣ мерт - ва - го счаст - лив - ца. И ви - жу васъ у -

же не на ко - лѣ - няхъ предъ мра - мор - нымъ суп - ру - гомъ. Донна Анна. Донъ Ди - а - го!

Такъ вы рев - ни - вы: мужъ мой и во гро - бѣ васъ му - чить.
Донъ Жуанъ.
Я не долженъ рев - но

Донна Анна.

вѣтъ онъ ва - ми выб-ранъ былъ Нѣтъ, мать мо - я ве - лѣ - ла мнѣ дать

Джуанъ.

ру-кундъ Аль - ва - ру, мы бы-ли бѣд-ны, донъ Альваръ бо - гатъ. Счаст-

Un poco più mosso.

ли-вещъ! Онъ сон - ро-ви-ща пус - ты - я при - несъ къ ногамъ бо - ги - ни,

accelerando

Вотъ за что вку-силъ онъ райс - ко - е бла - женст - во! Еслибъ я

прежде васъ уз - налъ, съ какимъ вос - торгомъ мой санъ, мо - и бо - гат-ства

*ritard.**a tempo (moderato.)*

все бы от-далъ, все за е - ди-ный бла-го-склон-ный взглядъ! Я былъ бы

рабъ свя - щенной ва-шей во-ли, всѣ ва-ши при-хо-ти я былъ - зу -

чалъ чтобъ ихъ пред-упреж - дать; чтобъ ва-ша жизнь бы -

ла вол - шеб - ствомъ без - пре -

ры - внимъ. а. р. у-вы. судь-ба су - ли-ла мнѣ и -

Un poco ritard.

Донна Анна.

Un poco più lento.

но - е. А - го, пе - рес - тань - те, И грѣ - шу, васъ слу - ша - я

мнѣ васъ лю - бить нель - зя, Вдо - ва долж - на и гро - бу быть вѣр - на.

Ког - да бы зна - ли вы какъ донъ Аль - варъ ме - ня лю - билъ О!

донъ Аль - варъ ужь вѣр - но не при - нялъ бы къ се - бѣ влюб - лен - ной

да - мы ког - да бѣ онъ ов - до - вѣлъ; онъ былъ бы вѣ - рить сун - ру - жес - кой люб -

Più agitato.

Вн.

Не мучь те серд - це мнѣ, дон - на Ан - на, вѣч - нымъ по - ми - нанъ - емъ суп -

sf *p*

ру - га. Пол - но вамъ ме - ня каз - нить, хошь казнь я зас - лу -

f *sf* *f* *sf*

Moderato.

Чѣмъ же? Вы у - за - ми — не свя - за - ны свя -

жилъ быть мо - жетъ.

p *p*

ты - ми ни съѣмъ? Не - правда? По - лю - бивъ ме - ня, вы пре - до мной и

p

передъ небомъ пра-вы. Раз-вѣ вы ви-нов-ны

Предъ ва-ми! Бо-же!

пе-ре-до мной? Ска-жи те вѣчемъ же, ну!

Нѣтъ, ни-ког-

Ді-а-го, что та-ко-е? Вы пре-до мной не да!

пра-вы? вѣчемъ? Ска-жи-те. Ді-а-го, а-то

Нѣтъ, ни-за-что!

стран-но, я васъ про - шу... И тре-бу - ю... А!

Нѣтъ, нѣтъ!

такъ - то вы мо - ей по - слуш - ны во - лѣ? А что сей-часъ вы го - во

ри - ли мнѣ? Что вы бѣра - бомъ мо - имъ хо-тѣ - ли быть!

Я раз-сер - жусь. Дѣ - а - го, от - вѣ - чай - те

Донъ Жуанъ.
Въчемъ пре-до мной ви - нов - ны вы? Не смѣ - ю... вы не-на - ви-дѣть

Донна Анна.

ста-не-те ме - ня...

Нѣтъ, нѣтъ!

Донъ Жуанъ.

Я васъ за - ра-нѣ - е про - ща - ю, но знать хо - чу. Не же - лай - - - те

знать у - жас - ну - ю, у - - - бѣет - - - вен -

Донна Анна.

ну - - ю тай - - ну! у - - жас - - - ну -

ю?... Вы му-чи-те ме - ня, я страхъ какъ любо - пыт - на!

Что та - ко - е? И какъ мог-ли ме - ня вы ос - кор -

бить?... Я васъ не зна - ла!

У ме - ня вра - говъ и нѣтъ и не бы - ло...

У - бій - ца му - жа о - динъ и есть.

(Про себя) Донъ Жуанъ.
И - деть крѣзвѣз-кѣ дѣ-лю! Ска -

жи - те мнѣ, не - счаст - ный Донъ Жу - анъ вамъ не зна -

Донна Анна.
-комъ. Нѣтъ, от-ро-ду е - го я не - ви - да - ла.

Донъ Жуанъ.
Вы въ ду - шѣ кѣи - му пи - та - е - те враж

Донна Анна.
ду? По дол - гу чес - ти; но вы отв - лечь ста - ра - е - тесь ме -

ня отъ мо - е - го во - про - са. Донъ Ди - а - го, я тре - бу - ю...

Донъ Жуанъ.
Что ес-либъ донъ Жу - а - на

accelerando Донна Анна.
вы ветрѣ-ти-ли? Тог- - - да бы я зло - -

росо Донъ Жуанъ.
дѣ-ю кин - жалѣ вон - зи - ла въ серд- - - це!
Дон - на

росо Ан - на,
гдѣ твой кин - жалѣ? Вотъ

Донна Анна.
грудь мо-я! Ді - а - го, что - вы?

più mosso

Я не Дье - го, я Жу - анъ! —

p

ff

Бо - же! Бо - же! Нѣтъ, Не можетъ быть!

sf

f

f

Не вѣ - рю! Не прав - да!

Я донъ Жу - анъ.

f

Донъ Жуанъ.

Я у - билъ суп - ру - га тво - е - го и не жа - лѣ - ю о томъ

tr

tr

Что слы - шу я! Нѣтъ!

И нѣтъ рас - ка-янъ-я во мнѣ!

Нѣтъ! Не можетъ быть!

Я донъ Жу - анъ и я те -

ritard.

Гдѣ - я? Гдѣ - я?... (Падая) Мнѣ дур -

бѣ лю - блю!

ritard.

pp

p

Moderato.

но... дур - - - но...

p

pp

Донъ Жуанъ.

Un poco più lento.

Не - бо! Что съ не - ю?

Что съ-то - бо-ю?

Донна Анна!

прос - нись,

о пом - нись!

Въ наброскѣ Даргомыжскаго.

Твой Діа - го,

твой рабъ

у ногъ тво - ихъ!

Донна Анна.

a tempo (moderato)

Ос - тавь ме - ня!

Ты,

ты мигъ врагъ! ты

от - нялъ у ме - - ня все что я въ жизни...

Донъ Жуанъ.
а tempo
Ми - ло - е соз - данъ - е, я всѣмъ го - товъ у - даръ свой ис - ку - пить, у

ногъ тво - ихъ жду толь.ко при - ка - за - нья ве - ли ум - ру

Più lento.

Донна Анна.

ве-ли ды - шать я бу-ду лишь для те - - бя!

Такъ

ritard.

о - то донъ Жу - анъ!

*ritard.**a tempo (moderato)*

Вы, го-во-рятъ, без-бож-ный раз-ра - ти-тель,

вы су-щій де-монъ; сколь-ко бѣдныхъ жен-щинъ вы по-гу-би-ли!

Донъ Жуанъ.

Донна Анна.

Ни од-ной до-вы-нѣ изъ нихъ я не-лю-билъ

И я по-

въ - рю, чтобъ донѣху - анъ влю - бил - ся въ первый разъ, чтобъ не ис - калъ во мнѣ

Д. Жуанъ. *Agitato.*

онъ жерт - вы но - вой! Ког - да бы я те - бя об -

ма - ны - валъ, при - зна - ся - ль - бы, ска - залъ ли - бы то и - мя ко - то - ра - го не

Moderato.

мо - жешь ты и - слы - шать? Гдѣ жь тутъ об - ду - манность, ко - варет - во?

Донна Анна.

Кто зна - етъ васъ. Но какъ мог - ли прид - ти сю -

да вы? Здесь у-знать мог-ли бы васъ и ва-ша смерть бы -

Донъ Жуанъ.
ла-бы не-из-бѣж на. Что зна-читъ смерть? За слад-кій

Донна Анна.
мигъ свѣ-данъ-я без-ропот-но от-дамъ я жизнь! Но

Донъ Жуанъ.
какъ же от-сю-да вый-ти вамъ, не-ос-то-рож-ный! И вы о

Палуетъ руку въ тактъ.
жиз-ни бѣд-на-го Жу-а-на за-бо-ти-тесь? Такъ

Донна Анна.

не-на-вис-ти нѣтъ въ ду-шѣ тво-ей не-бес-ной, дон-на Ан-на? Ахъ! —

Еслибъ я мог - ла васъ не-на-ви-дѣть. Од -

на-кожъ на-доб-но раз-стать-ся намъ.

Донъ Жуанъ.

Ког-дажъ у-ви-дим-ся?

Донна Анна.

Д. Жуанъ.

Не зна-ю... Ког-да нибудь. А

завт. - ра?

Гдѣ же? Ахъ, донъ Жуанъ, какъ сердцемъ я сла -

Здѣсь.

ба!

Въ за - логъ сви - данъ - я

По - ди, по - ра!

мир - ный по - цѣ - луй

динъ хо - лод - ный, мир - ный!

Донна Анна.
Ка - кой ты не - от - вяз - чи - вый! На,

(Целуетъ его въ лобъ)
вотъ онъ.

(стучать)
Что тамъ за стукъ? О,

скрой - ся, донъ Жу - анъ!

Про - щай - - же,

(стучать) Донъ Жуанъ. (стучать)

до сви-данъ - - я, другъ мой

(стучать) (уходить)

ми - - лый.

Донна Анна.

Что съ то - бой

А!

(Вбѣгаетъ) Донъ Жуанъ.

А!

(Статуя Командора показывается въ дверяхъ)

(Падаетъ)

(Статуя входитъ)

Maestoso.

ritard.

Музыкальный фрагмент, включающий фортепиано и вокальные партии. В начале фрагмента слышны аккорды фортепиано, а затем вокальная линия.

Статуя.

Я на

Музыкальный фрагмент, включающий фортепиано и вокальные партии. В начале фрагмента слышны аккорды фортепиано, а затем вокальная линия.

Донъ Жуанъ.

зовъ я - - ви... - - ся
 Въ наброскѣ Даргомыжскаго.

Музыкальный фрагмент, включающий фортепиано и вокальные партии. В начале фрагмента слышны аккорды фортепиано, а затем вокальная линия.

(Бросается къ Доннѣ Аннѣ.)

Бо - же! Дон-на Ан - на!...

Музыкальный фрагмент, включающий фортепиано и вокальные партии. В начале фрагмента слышны аккорды фортепиано, а затем вокальная линия.

Статуя.

Брось

е . . е,

все

кон - . че - но

Дро - . - жишь

ты

Moderato. Донъ Жуанъ.

Я? Нѣтъ!

донъ Жу - анъ.

я звалъ те - бя и радъ что

ви - жу.

Статуя.

Дай ру - ку.

Moderato.

Донъ Жуанъ.

Вотъ о-на!

Allegro.

ти, Пуе - ти мнѣ ру - ку!

Я гиб - ну! Все

кон - че - но! 0,

дон - - - на Ан - на! (Проваливаются)

